

Generalforsamlingsprotokol for ordinær generalforsamling 2015 i
Sommerhusforeningen Svenstrup Strandhuse,

søndag den 30. august 2015, kl. 11.00 i Grisehuset

Endelig dagsorden i henhold til vedtægterne:

1. Valg af dirigent
2. Formandens beretning
3. Fremlæggelse af årsregnskabet/budget
4. Fastsættelse af kontingent og kompensationer til bestyrelsen
5. Valg af bestyrelse:
 - a. På valg:
 - b. bestyrelsesmedlem - Hanne Selsholt Britz - ønsker ikke genvalg
 - c. sekretær - Susanne Birk - villig til genvalg
 - d. formand - Lars Britz - villig til genvalg
6. Valg af revisorer:
 - a. Jette Nielsen - villig til genvalg
 - b. Søren Rasmussen - villig til genvalg
7. Information omkring spildevandsvisionen for Slagelse Kommune
8. Behandling af indkomne forslag
9. Eventuelt

Foreningen var repræsenteret ved 6 huse.

Ad 1: Valg af dirigent

Bestyrelsen foreslog Annelise Billehøj (129) som dirigent. Annelise Billehøj blev valgt uden modkandidat.

Dirigenten takkede for valget og konstaterede at indkaldelse og dagsorden var i overensstemmelse med foreningens vedtægter.

Ad 2: Formandens beretning

Bestyrelsen har afholdt et møde i det forgangne år.

På dette møde blev vi enig om, at vi har en lille forening hvor der ikke sker de store aktiviteter.

Bestyrelsen konstituerede sig således:

Jytte Pil: kasserer

Susanne Birk: bestyrelsesmedlem – sekretær

Lars Vindfeldt overtog efter Peter Thyssen: næstformands post

Hanne Selsholt Britz: bestyrelsesmedlem

Lars Britz: ny formand

Hjemmesiden: www.svenstrupstrandhuse.dk bliver løbende opdateret. Webmasteren – dvs mig kan hermed efterlyse nogle ekstra input til billeder mm. fra vores område. På hjemmesiden er der diverse nyttige links til offentlige myndigheder og selvfølgelig vores vedtægter, regnskab og referater.

Nu har det været sommerferie, og trafikken har i den periode været tæt. Der bliver etableret kloakering i Knivkær, og derfor har der været ekstra trafik på Strandvejen i forbindelse med omkørsel. De nye skilte med 40 KM før Grissehuset og ved indkørslen til den offentlige strand har for det meste gjort, at farten er nedsat på vejen.

Vores kasserer Jytte oplyste at alle parceller har betalt kontingent for 2014. Kontingentet for 2015 kan betales til Jytte i dag, hvis man ønsker dette. Ellers står vores konto nummer på hjemme siden, så I kan betale via netbank inden den 14. september 2015.

Konto nummeret bliver alligevel nævnt her: Nordea reg. 0311 Konto nr.: 1520 420 335.

Kloakeringen i vores område var fastsat til 2018, men efter der er kommet ny borgmester og omrokeringer i Slagelse kommune, er spildevandsplanen under kraftig revidering. Spildevandsplanen for 2015-2018 blev vedtaget 29. juni 2015 og kloakering omfatter ikke længere vores område. En kort information kommer senere.

Endnu engang kan vi være stolte af, at vi har noget af det bedste badevand. Det har igen i år udløst Blåt flag.

Til sidst vil jeg takke Jytte, Susanne, Hanne og Lars for et godt samarbejde i bestyrelsen og hermed overgiver jeg beretningen til generalforsamlings behandling.

Lars Britz

Formand

Beretningen blev vedtaget uden yderligere bemærkninger.

Ad 3: Forelæggelse af årsregnskab

Kasserer Jytte Pihl (119) fremlagde det reviderede årsregnskab. Foreningens egenkapital var pr. 31. december 2014 kr. 38.565,78 og balancen var på kr. 17.608,51.

Årsregnskabet og budget for kommende regnskabsår blev vedtaget uden yderligere kommentarer.

Ad 4: Fastlæggelse af kontingent og kompensationer til bestyrelsen

Bestyrelsen fremlagde forslag om uændret kontingent på kr. 200,00 pr. husstand.

Kompensation til bestyrelsesmøder kr. 500,00 pr. gang.

Forslaget blev vedtaget uden bemærkninger.

Det nuværende år 2015 kontingent bedes indbetalt senest 14.09.2015.

Kontonummer til foreningen: 0311 1520 420 335 (findes også på hjemmesiden).

Husk husnummer i tekst feltet.

Ad 5: Valg af bestyrelse:

På valg:

Bestyrelsesmedlem - Hanne Selsholt Britz - ønsker ikke genvalg.

Da ingen meldte sig til at erstatte Hanne i bestyrelsen er posten stadigvæk åben. Bestyrelsen håber, at der er en som melder sig, og ønsker at deltage/træde ind i bestyrelsen. Dette kan ske via mail til Lars Britz.

Sekretær - Susanne Birk - villig til genvalg. Da ingen meldte sig til valgkamp, blev Susanne genvalgt.

Formand - Lars Britz - villig til genvalg. Da ingen meldte sig til valgkamp, blev Lars genvalgt.

Ad 6: Valg af revisorer

Bestyrelsen foreslog genvalg af Jette Nielsen og Søren Rasmussen, hvilket skete uden modkandidater.

Ad 7: Information omkring spildevandsvisionen for Slagelse Kommune

Lars Britz orienterede om Spildevandsvisionen som blev vedtaget den 29. juni 2015 i små uddrag af rapporten. Hele rapporten kan findes via hjemmesiden.

Var til en høring i Slagelse på Slagelse stadion i februar omkring spildevandsvisionen, hvor der var mødt ca. 30-40 personer op.

Slagelse Kommune har 4 fokusområde: Forsyningssikkerhed, Klimatilpasning, Badevand og turisme, Vandmiljøet og det åbne land.

Svenstrup Strand er med i Spildevandsvisionen under Turistmodellen "sikre bedre badevandskvalitet og turisme". Det betyder, at området ikke skal kloakeres inden 2018, men at Frølunde Fed, Stibjerg og Knivkær Strand i planperioden 2015-2018 skal undersøges for, hvilke muligheder der er for spildevandshåndtering. Kommunen mener, at det er vigtigt at inddrage borgerne, så den bedste løsning vælges. Hold derfor øje med Slagelse Kommunes hjemmeside efter evt. indkaldelse til høring.

Vedlagt som bilag er svar fra Slagelse Kommune på henvendelse om, at der stadig er ønske om kloakering af Knivkær Strand.

Ad 8: Behandling af indkomne forslag

Ingen forslag.

Ad 9: Eventuelt

Lars Britz orienterede om flere farlige episoder her i fralandsvinden. Disse episoder er kommet via VHF radioen, som dækker hele vores kyst. Alle er endt med en lykkelig udgang. Stranden har også haft en redningsauktion, hvor nogle var sejlet ud i hård fralandsvind uden redningsveste. De fik motorstop, og kunne ikke ro ind pga. vinden og drev længere ud på havet. De blev hentet af en ribbåd, og alt gik godt denne gang. Så derfor en general opfordring – hav respekt for vandet.

Der bliver lagt et link ind på hjemmesiden til Tryk fonden: <http://www.respektforvand.dk>

Tak til dirigenten og til de fremmødte medlemmer.

Generalforsamlingen var hermed slut.

Referatet er godkendt og underskrevet af dirigenten.

Hastev, den *10/3* - 2015

Annelise Billehøj

TID OG ØKONOMI

For at leve op til målsætningen om "Vest Miljø for pengene" er der udvalgt fire fokusområder, der dækker de største udfordringer på spildevandsområdet i Slagelse Kommune de kommende år. Indenfor disse fokusområder er der igen prioriteret, så de indsatser der vurderes at være mest effektive, bliver gennemført først.

De fire fokusområder i den reviderede spildevandsplan:

- Forsyningssikkerhed
- Klimatilpasning
- Badevand og turisme
- Vandmiljøet og det åbne land

På de følgende sider er der opstillet forskellige modeller for prioritering af spildevandsindsatsen, alt efter hvilke fokusområder der bliver vægtnet højest. De fire modeller hedder: Basismodel, Klimamodel, turistmodel og vandplanmodel.

Indsatsmodellerne rummer forskellige indsatser og forskellige økonomiske rammer og kan derfor ses som 'tilkøb', hvis man ønsker særlig prioritering af ét af fokusområde. Prioriteringerne i de forskellige modeller skal ses i et tidsmæssigt perspektiv. Det vil sige, at alle indsatserne er planlagt til at blive gennemført – blot ikke indenfor den tidsrammen 2015-18, som denne reviderede spildevandsplan omhandler.

For at skabe overblik over de prioriteringer, som denne plan indeholder, er der udarbejdet et skema for præcist hvilke projekter, de fire mo-

deller rummer. Skemaet ses på de følgende sider.

Basismodel

Basismodellen er valgt som udgangspunkt for denne spildevandsplan. Modellen har fokus på at gennemføre projekter, der tilstræber en god vedligeholdelse af det eksisterende afløbssystem - dog med et vist efterslæb.

Med det planlagte tv-inspektionsniveau og saneringsniveau forudsættes det, at viden om kloakledningerne maksimalt er 10 år gammel. Det kan dog ikke lade sig gøre at følge op med sanering i samme takt. Derfor saneres de bevaringsværdige ledninger, hvor det er muligt. Den reelle levetid for ledningerne er i gennemsnit 100 år, selvom mange er udtjente allerede efter 40-50 år.

Med denne model beholdes renseanlægsstrukturen uændret. Det vil sige 21 renseanlæg.

Kloakeringen af sommerhusområderne langs Musholm Bugt fortsætter. Det betyder, at Stillinge og Bidsø Strand kloakeres.

Der foretages mindre klimatilpasningstiltag, der kan mindske kendte udfordringer med regnvand. Der bliver ikke afsat midler de næste 4 år til at sikre, at Slagelse Kommune også i fremtiden vil kunne håndtere et større skybrud (fx en 50 års hændelse). Det betyder, at vi vil have et efterslæb på dette område.

Endvidere fortsættes den forbedrede spildevandsrensningen i det åbne land og kloakeringerne af landsbyerne sættes i gang.

Klimamodel

Denne model indebærer det samme fokus på at sikre god vedligeholdelse af det eksisterende afløbssystem som Basismodellen.

Klimamodelen indebærer samtidig, at klimatilpasningsplanen for Slagelse Kommune følges. Det betyder, at der afsættes midler til, at der i forbindelse med Slagelse Kommunes byggeprojekter, også tages højde for håndtering af regnvand, som et rekreativt element i byerne. Fx ved Campus og Korsør byforskønnelse.

Ekstra 10-20 mio. kr. pr. år.

I dag er ca. 2.250 sommerhuse kloakerede. De øvrige sommerhuse har forskellige private løsninger som samletanke, nedslivningsanlæg, udledning via bundfældningstank og lignende. Mange af disse løsninger er ikke tidssvarende eller miljømæssigt forsvarlige.

Der er ca. 120 overløb i Slagelse Kommune, hvor der løber urensset spildevand ud i vores åer og til vores badestrande. Nogle skyldes, at landsbyerne ikke er kloakerede. Andre er resultat af, at der løber for meget regnvand i vores kloakker, eller at kloakkerne ikke er fuldt udbyggede.

Indsats

Kloakeringen af sommerhusområdet

Spildevandsplanen fokuserer i perioden 2015 - 2018 på at kloakere resten af sommerhusområdet langs Stillinge og Bildsø Strand. Det vil dreje sig om i alt ca. 1.300 ejendomme. Stillinge Strand kloakeres i 2015 - 2017, mens Bildsø Strand kloakeres i 2018.

I planperioden anvendes 97 mio. kr. til kloakering af sommerhusområdet.

Kloakeringen af Trelleborg, Hejninge og Næsby ved Stranden

Slagelse Kommunes Byråd har besluttet at

videreudvikle vikingeborgen Trelleborg til et Internationalt Oplevelses- og Videnscenter. Videreudviklingen af Ny Trelleborg til et kulturelt fyrtårn for kommunen betyder, at der i de kommende år sker meget nyt. For at understøtte den udvikling er det besluttet at kloakere Ny Trelleborg i 2015.

I forlængelse af kloakeringen af Trelleborg bliver landsbyerne Hejninge og Næsby ved Stranden kloakeret i 2018. I planperioden anvendes ca. 9 millioner til kloakering af disse områder.

Overløb af urensset spildevand

Det er et miljømål, at Slagelse Kommune og SK Forsyning i planperioden 2015-2018 får overløb over, størrelsen af overløb i form af vandmængder og udledt stof.

Indsatsen imod overløb skal gavne vandmiljøet, vores badevandskvalitet og SK Forsynings driftsøkonomi på renseanlæggene og pumpestationerne.

Frølundede Fed, Stibjerg og Knivkær Strand

I planperioden 2015-2018 undersøges hvilke muligheder, der er for spildevandshåndtering.

Her er det vigtigt at inddrage borgerne, så den bedste løsning vælges.

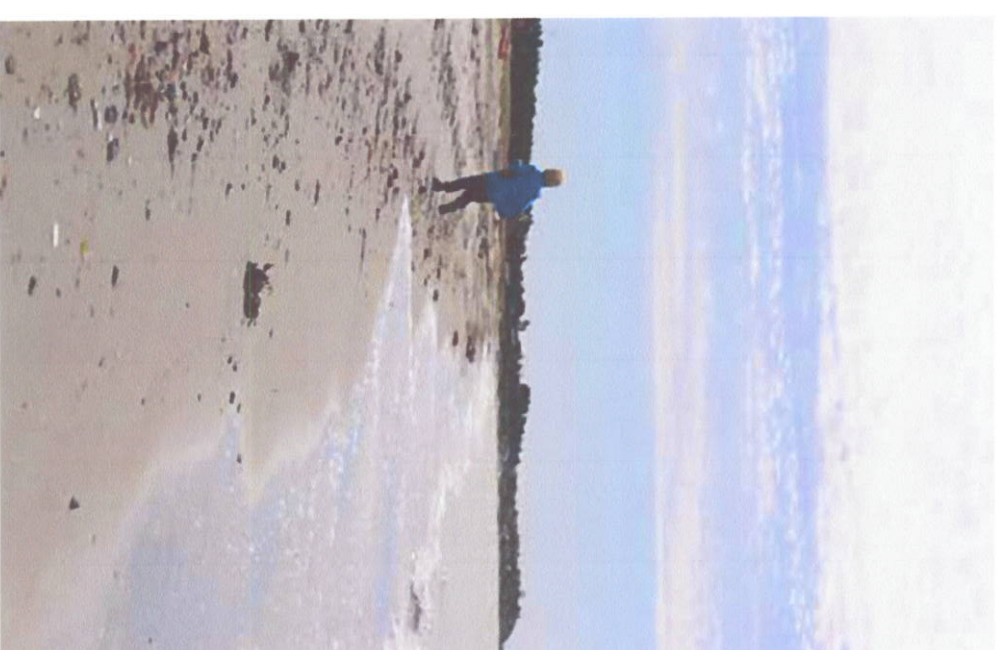

Kortet illustrerer indsatsplanen for badevand og turisme. Frølundede Fed og Knivkær Strand skal ikke kloakeres inden 2018, de skal undersøges for at finde den bedste og billigste løsning.

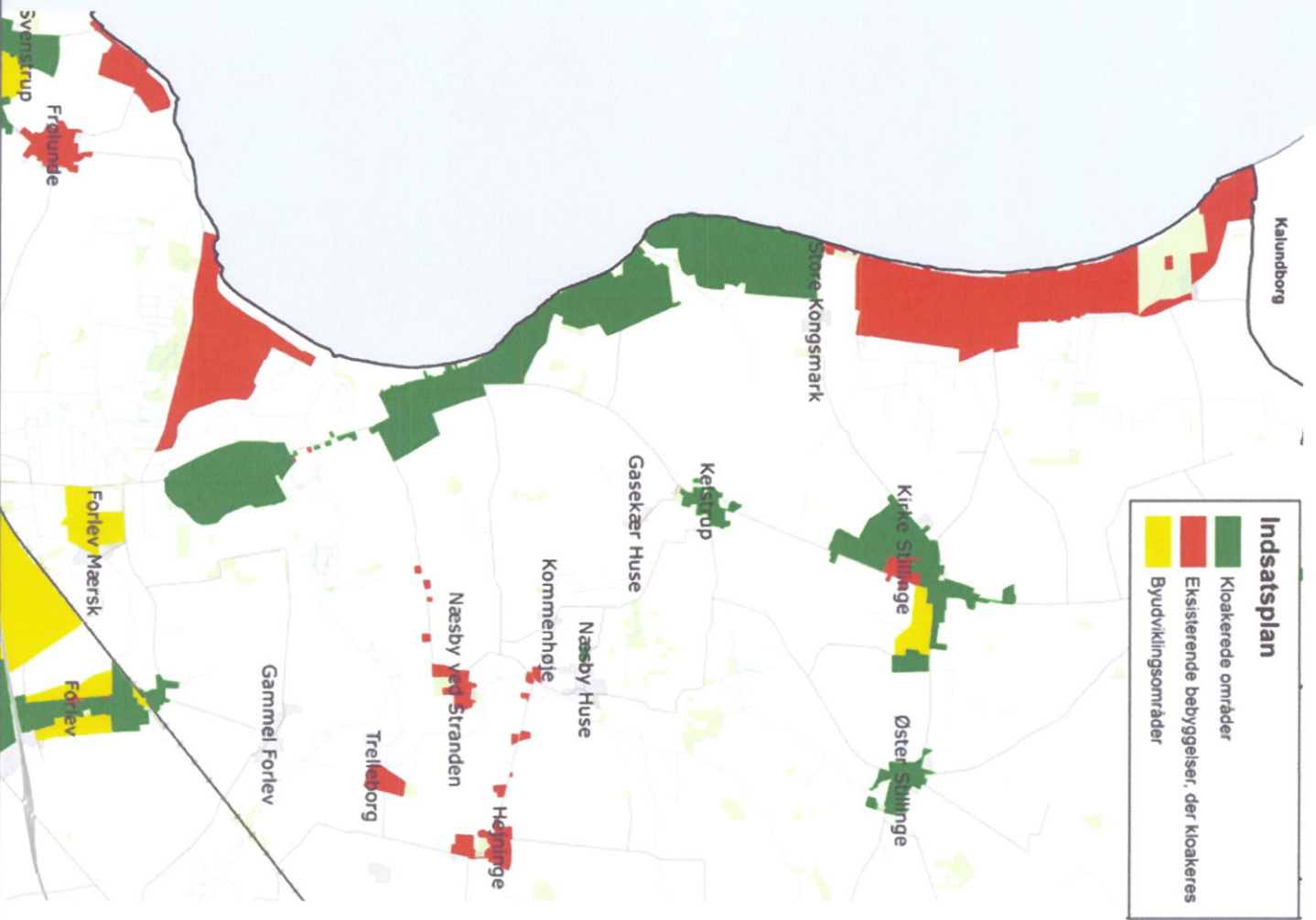

Projektførmål	Projekter i perioden 2015 - 2018	Basis-model	Klima-model	Turist-model	Vandplan-model
God forsynings sikkerhed	Tv-inspektion og kloak sanering	X	X	X	X
	Kloakrenovering, fx separatkloakering i Slagelse og Frølund	X	X	X	X
	Renseanlæg og pumpestationer	X	X	X	X
	Nye udstryknings	X	X	X	X
	Sanering af kloakanlæg, øget indsats.		X	X	X
	Udbygge Rude Renseanlæg (Medføre nedlæggelse af Bisserup, Sibberup ect. samt Nyrup og Skæfterup i Næstved Kommune)				X
Tilpasning til et vädere klima	Håndtering af regnvand på egen grund. Dermed at mindske belastningen af kloakanlæggene i de fælleskloakerede områder	X	X	X	X
	Mindre klimatilpasningsprojekter, fx ved Vestsjællandscenteret, Industrionrådet, Kirke Stillinge, Lillevangsvej i Slagelse, Birkenoseanlægget i Korsør m.m.	X	X	X	X
	Campus projekt		X		
	Korsør - By - Projekt hold vandet i havet.	X	X	X	
Sikre bedre badevandskvalitet og turisme	Kloakering af Stillinge Strand	X	X	X	X
	Kloakering af Bildsø Strand	X	X	X	X
	Kloakering af Frølund Fed og resten af sommerhusområderne			X	
	Egholm sommerhuse			X	
	Spildevandsrensning i det åbne land til Støviebæk Skibbækrenden, Bildsø Å og Alminderenden			X	
	Mindske overløb i Korsør		X	X	
	Holdt regnvandet på egen grund i sommerhusområdet i Bisserup			X	
	Kloakering af de resterende ejendomme i oplandet til Kobæk Strand			X	
	Spildevandsrensning i det åbne land til Bjerge Å, kloakering af Høve, Hyllested og Oreby	X	X	X	X
	Spildevandsrensning i det åbne land til Saltø Å, kloakering af Kirkerup	X	X	X	X
Sikre bedre vandmiljø	Spildevandsrensning i det åbne land til Lindes Å, kloakering af Bøstrup, Sørbyllie, Vollerup Gårde, Flakkebjerg Stationsby m.m.	X	X	X	X
	Spildevandsrensning i det åbne land til Spegeborgrønden, inklusiv Tystoftehuse og Eggesteville m.m.	X	X	X	X
	Spildevandsrensning i det åbne land til Tudeå, samt landsbyerne i området, som følge af krav i vandplanerne				X

Svendstrup Strand Grundejerforening
Formand Lars Britz
Gækkelundsvej 9
4200 Slagelse



SLAGELSE
KOMMUNE

Teknik og Miljø
Miljø
Dahlsvej 3
4220 Korsør

Tlf.: 58 57 36 00

teknik@slagelse.dk
www.slagelse.dk

Spildevandsplan 2015 - 2018

Spildevandsplan vedtaget

Byrådet har den 29. juni 2015 vedtaget Spildevandsplan 2015 - 2018 for Slagelse Kommune med tilførende hvidbog, miljøvurdering og den sammenfattende redegørelse.

Spildevandsplanens indhold

Med spildevandsplan 2015-2018 revideres den eksisterende spildevandsplan fra 2010. Spildevandsplanen fire fokusområder er:

- Forsyningsikkerhed
- Klimatilpasning
- Badevand og turisme
- Vandmiljø og det åbne land

08. juli 2015

Sagsid.: 330-2012-3496

Kontaktperson:

Anna Fjordside

Direkte tlf.: 58 57 46 84

Slagelse Kommune ønsker, at sikre mest miljø for pengene. Arbejdet med spildevandsområdet skal bygge på et dokumenteret behov og anvendelse af nyeste viden, så der sættes ind der, hvor indsatsen er mest effektiv. Spildevandsplan 2015-2018 er en overordnet rammeplan for arbejdet med spildevandet i de kommende år. Rammeplanen beskriver, hvor og hvornår der skal ske noget i et område. Efterfølgende udarbejdes Spildevandstillæg i alle de anlægsprojekter, der berører borgerne direkte. Tillægget vil beskrive, hvad der skal ske for et område. Arbejdet med spildevandstillæg sker i tæt samarbejde mellem borgere, forsyningsselskabet og kommunen. Samarbejdet skal sikre de bedste og billigste løsninger, samtidig med at der skabes ejerskab og forståelse for de løsninger der bliver valgt.

Ændringer

Spildevandsplanen har været i 8 ugers offentlig høring til den 25. marts 2015. Der er i høringsperioden indkommet 18 bemærkninger/ indsigelser. Der er foretaget følgende ændringer:

- Vandplanens indsatskrav i Skidenrenden gennemføres med moderniseringen af Slagelse Renseanlæg og indsatsen på Lagunen
- Indsatsen på vandløbene Harrested Å, vandløb 13-9, Skelbækken og Flaskerenden, gennemføres som vandløbsrestaurering, da dette er den afgørende faktor til at nå målopfyldelsen

- Beskrivelsen af hvordan det fagligt kan forsvares, at gennemføre indsatsen under pkt. 3 som en vandløbsrestaurering, tilføjes som et bilag til spildevandsplanen
- Der sættes ind overfor spildevand fra enkeltejendomme i det åbne land i øvrige vandløbsoplande, hvor der ifølge BBR er direkte udledning til vandløb, hvor der ikke er målopfyldelse, eller hvor det vurderes, at ejendommen bidrager til manglende målopfyldelse i et nedstrøms liggende målsat vandløb.
- Der gennemføres en indsats overfor enkeltejendomme i det åbne land inden 30. oktober 2016, jævnfør vandplan 2009-2015
- Der udarbejdes et administrationsgrundlag for regnvandsudledninger
- Administrationsgrundlaget for spildevandsafgørelser hos private husstande revideres
- Spildevandshåndteringen i ukloakerede landsbyer, der ikke er omfattet af planen frem til 2018, forventes indarbejdet i perspektivperioden frem til 2024.
- Snekkerupvej kloakrenoveres indenfor planperioden

Klagevejledning

Du kan klage over Byrådets afgørelse vedr. miljøvurderingen og den sammenfattende redegørelse, men kun vedr. retlige spørgsmål. En eventuel klage skal fremsendes direkte til Natur- og Miljøklagenævnet via den digitale klageportal, som findes på klagenævnets hjemmeside www.nmkn.dk eller på www.borger.dk.

Klagefristen er 4 uger fra offentliggørelsen den 8. juli 2015. Klager over afgørelsen skal være Natur- og Miljøklagenævnet i hænde senest den 5. august 2015.

Der er fastsat et klagegebyr på 500 kr. Gebyret tilbagebetales, hvis du får helt eller delvis medhold i din klage. Hvis du vil indbringe Slagelse Kommunes afgørelser for domstolene, skal dette ske indenfor 6 måneder fra den offentlige annoncering.

Yderligere oplysninger

Planen vil være tilgængelig dels på www.slagelse.dk/afgoerelse, hvor du også kan se hvidbogen, samt miljøvurderingen og den sammenfattende redegørelse, derudover kan den ses på www.slagelse.dk/spildevandsplan.

Venlig hilsen

Anna Fjordside
Miljøplanlægger